

1480

VILLE DE TUBIZE



Bulletin d'informations communales ► Mai 2020

Tubize, Clabecq, Saintes, Oisquercq

MA VILLE **5**

La Ville travaille pour vous 5

Etat civil 7

POLITIQUE COMMUNALE **9**

Tribune politique 9

DOSSIER **10-18**

COVID-19 10-18

Traitements des déchets 20-21

Stages d'été – Infos pratiques 22

**PRENEZ
SOIN DE VOUS
ET DES AUTRES**



espacesanté pluriel

Nos différents prestaaires.



Soins infirmiers



Soins infirmiers



Soins infirmiers



Soins infirmiers

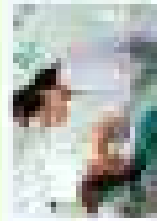

Soins infirmiers



Soins infirmiers

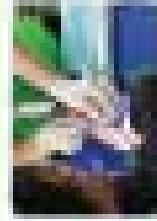

Soins infirmiers

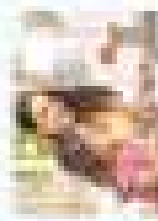

Soins infirmiers

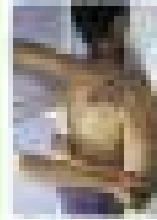

Soins infirmiers

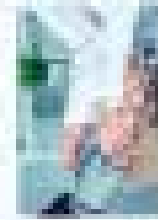

Soins infirmiers

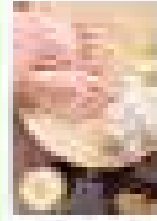

Soins infirmiers



Soins infirmiers



Soins infirmiers

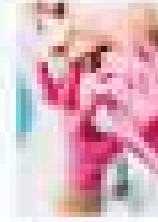

Soins infirmiers



Soins infirmiers

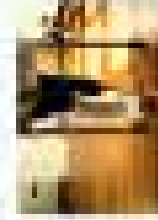

Soins infirmiers



Chaque année, nous sommes fiers de participer à la plus grande conférence professionnelle internationale de notre secteur. Cette année, nous sommes allés à la conférence APULIA 2015, organisée par le groupe APULIA, à l'hôtel Hilton à Londres. Cette conférence nous a permis de rencontrer de nombreux professionnels de notre secteur et de partager nos expériences.

APULIA
2015

Participation à la conférence APULIA 2015
www.apuliasummit.com

Editorial

Mes cher(e)s concitoyen(e)s,

Votre 1480 aurait dû être publié en avril dernier. Cependant, le contexte de la crise sanitaire nous a contraints à postposer sa parution. Nous en avons profité pour consacrer ce numéro à la crise du COVID-19.

Les semaines que nous venons de vivre ont été difficiles pour beaucoup d'entre nous.

Des mesures importantes ont dû être prises par le Gouvernement fédéral belge et les entités fédérées.

Depuis les premières heures de la crise du COVID-19, le Collège mais aussi l'Administration communale et le CPAS se sont mobilisés pour gérer cette crise sans précédent. Je souhaite d'ailleurs remercier tous les acteurs qui, de près ou de loin, se sont investis sans compter et continueront à le faire jusqu'au terme de cette période particulière.

De nombreuses mesures ont été prises. Elles vous seront présentées tout au long de ce numéro spécial COVID-19.

Nous pouvons nous féliciter qu'à Tubize, comme ailleurs, vous avez fait preuve de civisme en respectant les appels à rester chez soi.

Face à cette situation, la Ville a été contrainte d'annuler de nombreux événements. Ces décisions furent difficiles à prendre mais, croyez-moi, elles étaient nécessaires. Je tiens à apporter mon soutien à toutes nos associations qui mettent tant d'énergie à vous proposer des animations et qui ont été obligées d'annuler plusieurs de leurs activités.

Cette crise a plongé beaucoup de familles dans le désarroi de voir un proche malade. Par bonheur, pour beaucoup, cet épisode n'est plus qu'un mauvais souvenir une fois la guérison annoncée.

D'autres familles ont malheureusement été touchées par le décès d'un proche. J'adresse aujourd'hui toutes mes pensées à ces personnes qui ont dû se séparer d'un membre de leur famille dans des conditions si particulières.

Le déconfinement progressif instauré par le Conseil National de Sécurité nous permet de retrouver un peu de mouvement, une liberté toute relative, car il est indispensable de respecter à la lettre les mesures prises. Tout écart implique le risque de replonger dans une période de confinement, peut-être plus stricte que celle que nous venons de vivre.

A l'heure d'écrire ces lignes, la Ville élabore avec les pouvoirs organisateurs la reprise de l'enseignement pour certaines classes. Tout sera mis en œuvre pour que cette rentrée se fasse dans des conditions optimales. De plus, l'organisation de garderies pour les enfants dont les parents travaillent sera maintenue. Je souhaite ici remercier les acteurs qui rendent tout cela possible.

La probable reprise de l'activité de nos commerçants et nos indépendants leur permettra de respirer un peu. Mais ils ont été lourdement touchés par cette crise. Aussi, nous devons les aider : les autorités fédérales, régionales, la Ville, bien entendu, mais aussi, chacun d'entre nous ! Aujourd'hui, encore plus qu'avant, pensez à consommer local.

Je terminerai par apporter mon soutien plein et entier au secteur Horeca qui est également lourdement impacté par cette crise. Car, il faudra encore quelques temps avant que les bars, les brasseries et restaurants puissent envisager de rouvrir. Cette réouverture s'annonce très délicate et devra se faire dans le strict respect des règles de distance de sécurité et d'hygiène.

Je compte sur vous, sur votre sens des responsabilités et sur votre civisme.

Je crois en notre capacité commune à surmonter cette épreuve.

Michel JANUTH
Votre Bourgmestre



CONSEIL COMMUNAL

► **Les membres du Collège communal** (voir ci-contre)

► **Les membres du Conseil communal** : Jean-Marc ZOCATELLO (RC), Jean-Armand WAUTIER (RC), Lyseline LOUVIGNY (MR), Benoît LANGENDRIES (RC), Pierre PINTÉ (MR), Maité SAINT-GUILAIN (éB-PS), Guy LECLERCQ-HANNON (éB-PS), Pierre ANTHOINE (éB-PS), Hicham EL KROUT (MR), Jean-Pierre FUMIERE (éB-PS), Giovanni CAPIZZI (RC), Marc JONVILLE (RC), Nunzia FONTANAZZA (RC), Annie MEYNEN (RC), Adriana ROCCO (éB-PS), Catherine PAYEN (DéFI), Lise JAMAR (ECOLO), Sophie SIMAL (ECOLO), Samuel D'ORAZIO (MR), Marianne ZAPPONE (RC), Fabian DEKEMPENEER (RC) et Annick BRISON (éB-PS).

LE COLLEGE

► Michel JANUTH

Bourgmestre de Tubize

Personnel, Administration générale, Sécurité, Relations internationales, Logement, Finances, Grands projets

Contact : 02/391.39.02

michel.januth@tubize.be

► Sabine DESMEDT

1^{er} Echevin : Urbanisme, Aménagement du territoire, Développement durable, État civil, Population, Citoyenneté, Affaires patriotiques

Contact : 02/391.39.62

sabine.desmedt@tubize.be

► Michel PICALUSA

2^e Echevin : Travaux, Mobilité, Cadre de vie, Lutte contre les Inondations

Contact : 02/391.39.05

michel.picalusa@tubize.be

► Mourad ABDELALI

3^e Echevin : Enseignement, Communication, Participation citoyenne, Économie, Emploi, Commerces, Informatique et nouvelles technologies

Contact : 02/391.39.03

mourad.abdelali@tubize.be

► Walter BASEGGIO

4^e Echevin : Jeunesse, Sports, Vivre ensemble

Contact : 02/391.39.06

walter.baseggio@tubize.be

► Sandra DUMONCEAU

5^e Echevin : Culture, Environnement, Agriculture, Bien-être animal, Famille, Santé, Aînés

Contact : 02/391.39.95

sandra.dumonceau@tubize.be

► Frédéric JADIN

Président du CPAS de Tubize

Président du CPAS, Affaires sociales, Accueil de la petite enfance

Contact : 02/390.00.21

frederic.jadin@tubize.be

EDITEUR RESPONSABLE :

Collège communal • Grand Place 1 • 1480 Tubize

CONCEPTION & REALISATION :

UNIMédia Editions sa

Rue Joba 9 • 4053 Embourg 
Tél. 04 224 74 84 info@uni-media.be

Group OLLIVIER

PEUGEOT OLLIVIER TUBIZE

Chaussée de Mons, 377 ■ 1480 Tubize
☎ 02 367 24 00 • tubize@groupollivier.be
Vente : 02 367 24 02 / 05
Entretien : 02 367 24 03 / 04

PEUGEOT OLLIVIER WATERLOO Chaussée de Louvain, 75 ■ 1410 Waterloo
☎ 02 337 01 00 • ol@waterloopeugeot.be
PEUGEOT OLLIVIER HALLE Drogenaarsweg, 28 ■ 1851 Looz
☎ 02 333 37 00 • ol@hollivierpeugeot.be
PEUGEOT OLLIVIER ALSBERG Drogenaarsweg, 122 ■ 1853 Alsberg
☎ 02 360 14 71 • ol@jechonsalsbergpeugeot.be

NEW PEUGEOT e-208

FULL ELECTRIC
UNBORING THE FUTURE

PEUGEOT 3D I-COCKPIT*
JUSQU'À 340 KM D'AUTONOMIE (WLTP)**

CHARGE RAPIDE 80% EN 30 MIN**

NOTION e-NOTION

🔋 1760 KM 🔄 100KM (SELON NORME WLTP) Consultez votre point de vente pour toute information relative à la réalité des chiffres cités.

** Cycle WLTP, norme 2018, équivalent à 100 km NEDC. ** Sur une norme de charge publique de 100 kW.

www.peugeot.be



Rue de Bruxelles 11 - TUBIZE

Votre agence immobilière de proximité. Notre but... Atteindre le vôtre!

02/355.02.79 - info@immobme.be

ESTIMATION GRATUITE - PEB GRATUIT

IPI 506 917

www.immobme.be

IPI 507 629



Samuel D'ORAZIO

Avocat

Notre cabinet est situé Avenue du Chant des Oiseaux 9 à 1480 Tubize



Nous sommes joignables du lundi au vendredi
de 16h à 19h aux numéros suivants :

02 265 59 58 - 0485 20 73 34

Fax 02 265 10 47 - avocatsdorazio@gmail.com



MEGAPROTEC

SAFETY & SECURITY SYSTEMS

Votre installateur agréé et spécialisé

WWW.MEGAPROTEC.BE

**Besoin d'un avis,
d'un conseil,
d'une offre, pour :**

- ▼ Systèmes d'alarme
- ▼ Détection incendie
- ▼ Surveillance par caméras
- ▼ Contrôle des accès
- ▼ Mise aux normes de vos systèmes existants

contactez-nous !

46, rue de la Falize - 1480 Tubize
info@megaprotec.be

Gsm **0475 86 57 52**

Tél **02 355 63 71**

À votre service depuis

25
ANS

Agréé par l'Etat: N°10-024-10
Agréé par la Région de Bruxelles-Capitale: N°1967

La Ville travaille **POUR VOUS**



RUE DES DEPORTES



Assurant la liaison entre Clabecq et Lembeek, cette voirie était devenue dangereuse et d'une praticabilité limite.

Il s'agit d'un des plus gros chantiers de l'entité en matière de voirie. Près de 1.000.000 d'euros, dont 50% de subsides régionaux, ont été investis pour cet aménagement qui se veut plus sécurisant et plus convivial pour tous.

AVENUE DES PLATANES



Son aménagement est simple et imaginé en collaboration avec nos services. L'objectif était de mieux organiser le stationnement en respectant les zones piétonnes. Les zones de parking en chicane ont aussi pour effet de diminuer la vitesse.

QUARTIER DU 45 - BANCS PIQUE-NIQUE



Chaque année, nous consacrons un budget à l'installation et au remplacement de mobilier urbain : bancs, poubelles publiques ou, comme ici, des bancs 'pique-nique'.

L'objectif est de rendre nos espaces publics plus conviviaux et propices à la rencontre citoyenne. Merci de les respecter et de les faire respecter.

ILOT DE L'HOPITAL



Cet aménagement consiste en la création d'un espace public végétalisé de qualité réservé aux piétons et invitant les usagers à la pratique de modes doux reliant la Senne à la Grand Place.

Il proposera des fonctions favorisant l'animation des lieux, comme par exemple des rencontres citoyennes, des animations scolaires et culturelles.

PARC SAINT-JEAN



Nous voulons donner à cet espace au cœur de Clabecq une vocation plus familiale en l'aménageant progressivement. La première phase sort enfin de terre. Outre le pré fleuri, la nouvelle plaine de jeux s'adresse à toute la famille. Petits, grands et parents y trouveront de quoi se détendre. De plus, un parking permettra d'accueillir les familles venant de plus loin et servira de « Kiss & Ride » pour l'école voisine.

PARC A LA RUE FERRER ET RUE DE MONS



Une collaboration avec le promoteur de l'immeuble du 125 rue de Mons a permis un réaménagement de ce petit parc chargé d'histoire. Il a été imaginé en tenant compte du Coeurcq qui le longe, tant par une mise en valeur du cours d'eau que par la création d'une petite zone de débordement protégeant la cité Jacquet.

COEURCQ - BERGES ET PARKING



Avant



Après

Le site des Etangs de Coeurcq est l'un des plus beaux de la Ville. Il méritait quelques aménagements.

Les berges ont été rénovées pour le confort et la sécurité de nos amis pêcheurs.



Le parking a fait l'objet d'une réflexion bien nécessaire et respectueuse de l'environnement car nous avons opté pour un revêtement perméable.

 **be alert**

Inscrivez-vous!

Be-Alert, créé par le SPF et le Centre de Crise, est un système qui vous informe immédiatement par sms, téléphone ou email lors d'une situation d'urgence.

Inscrivez-vous gratuitement et sans tarder sur la plateforme d'alerte via www.be-alert.be/fr/inscrivez-vous. Plus d'infos au 02/355.16.21.



Route de Bruxelles 51 - 1430 REBECQ

- Traiteur
- Sandwicherie
- Epicerie fine

Rue de Bruxelles 21, 1480 Tubize

02 355 47 77

info@lepoulaillertubize

www.lepoulaillertubize.be

traiteurlepoulailler

Plateau sandwiches, buffets froids, plats préparés, épicerie fine Belge

Lucie DELAUNOY

Ostéopathe D.O.

Diplômée de l'Université Libre de Bruxelles

Du lundi au vendredi sur RDV
Parking à l'arrière

BLVD Georges Deryck, 1
1480 TUBIZE

0498 284 274

www.luciedelaunoy.be



HomeShine
Titres - Services

Confiez-nous votre ménage !

Une aide-ménagère qualifiée et de confiance
selon vos besoins et disponibilités !

Nos services

Ménage • Lessive - repassage • Courses ménagères
Préparation de repas • Petits travaux de couture
Compagnie aux personnes âgées

Contactez-nous : 0486 75 55 85 !
www.homeshine.be - info@homeshine.be

JARDIMAT

Pierre OLWI

+32 496/72.55.71 - pierre@jardimat.be
33 Bois Croix Claire, B-4550 Nandrin



JARDIMAT S.A. Aménagement de vos espaces verts
www.jardimat.be -



PRÉ-PRESSE

Création sur-mesure de vos supports et outils de communication papier



IMPRESSION

Petits imprimés, travaux de ville, dépliants, panneaux, livres, brochures, grands formats...



PHOTOS & DRONES

Photos et vidéos personnalisées mettant en valeur vos activités et votre savoir-faire.

Lodomez 3 • 4970 Stevelot • Tél +32 80 89 22 22 • info@exelle.be

ETAT CIVIL

Suite à l'entrée en vigueur de la nouvelle loi européenne sur la protection de la vie privée et du règlement général sur la protection des données (RGPD), les listes des naissances et des mariages ne pourront plus paraître dans le 1480 sans le consentement préalable et explicite des personnes concernées.

Sachant que la population apprécie être informée de ces heureux événements, il sera dorénavant demandé aux parents des nouveau-nés ou aux futurs époux de marquer leur accord pour la publication de l'information relative à la naissance ou au mariage.

Si vous avez égaré le formulaire autorisant la publication de la naissance de votre enfant, n'hésitez pas à nous contacter au 02/391.39.61 ou via accueil.vcc@tubize.be pour marquer votre accord écrit.

NAISSANCES

Fent , Logan	18/04/2019
Bihanoc , Yassine	22/10/2019
Willems , Maxime	09/01/2020
Iweins d'Eeckhoutte , Edouard	13/01/2020
Camara , Aboubacar	16/01/2020
Bâceanu-Petrescu , Ianis	16/01/2020
Mfizi Hilali , David	17/01/2020
Diallo , Billo	24/01/2020
Clares Grande Schooneyt , Gabriel	02/02/2020
Lacaille Masuy , Hugo	08/02/2020
Da Silva Moreira , Olyvia	23/02/2020
Kestens , Emma	04/03/2020
Martinez Gonzalez , Enzo	06/03/2020
Samba Gaggy , Yann	14/03/2020
Pardakas , Liam	15/03/2020
Colot , Nora	18/03/2020
Saghir , Souhaïla	19/03/2020
Van de Gucht , Amelia	25/03/2020
Cardazzone , Gioïoa	26/03/2020

DECES

Mannara, Mario (02/01/1963 - 03/01/2020)
Pringels, Pierre Gustave Marie Ghislain (29/10/1932 - 04/01/2020)
Barridez, Joseph Gabriel (20/11/1954 - 06/01/2020)
Putters, Georges Jean Philippe (03/01/1941 - 06/01/2020)
Joannès, Fabienne (01/07/1964 - 06/01/2020)
Barbé, Gilberte Victoire (24/09/1929 - 09/01/2020)
Rampelberg, Olivier Lucien Gilbert Ghislain (29/11/1960 - 09/01/2020)
Degrève, Georgette Eugénie (02/03/1925 - 12/01/2020)
Larcier, Francis Benoit Philippe (10/12/1935 - 14/01/2020)
Dutillieux, Odette Marcelle Emilie (24/03/1931 - 17/01/2020)
Falzone, Michela (18/07/1933 - 20/01/2020)
Verlaine, Odette Fanny Eugénie (06/10/1925 - 20/01/2020)
Deydier, Christian Roland Valère Ghislain (05/10/1952 - 20/01/2020)
Draize, Nicole (21/10/1949 - 23/01/2020)
Calo, Gioacchino (01/08/1947 - 24/01/2020)
Renier, Madeleine (05/11/1924 - 24/01/2020)
Conzato, Giuseppe (17/07/1922 - 24/01/2020)
Blairon, Irma Odile Emilia Ghislaine (13/06/1926 - 25/01/2020)
Hiroux, Monique Léona Jeanine (12/07/1943 - 25/01/2020)
Michaux, Nelly Simonne (15/04/1924 - 26/01/2020)
Claes, Daniel André Ghislain (05/12/1950 - 27/01/2020)
Selleslags, Renée Anna Caroline Coleta (14/06/1924 - 27/01/2020)
Dellaripa, Charles Antoine Oslavio (26/06/1951 - 29/01/2020)
Desmedt, Amélie Henriette Emilie (30/10/1930 - 06/02/2020)
Manzella, Savino (12/12/1939 - 09/02/2020)
DelPierre, Brigitte Louise Joséphine Ghislaine (12/09/1955 - 11/02/2020)
Cortembos, Armand Jules Joseph (17/02/1931 - 13/02/2020)
Przybylski, André (01/04/1939 - 14/02/2020)
Albanese, Vincenzo (22/12/1930 - 14/02/2020)
Cochez, Denise Louisa Ghislaine (23/07/1949 - 14/02/2020)
Beccaert, Serge José Alain Georges (27/09/1947 - 15/02/2020)
Demarbaix, Anne Louisa Anna Carmen (27/09/1958 - 15/02/2020)
Faes, Joséphine Pauline (25/10/1931 - 15/02/2020)
Basiaux, Willy Edgard (22/06/1941 - 20/02/2020)
Willems, Andrée Emma (24/01/1932 - 22/02/2020)
Michel, Gisèle Ghislaine (23/01/1925 - 22/02/2020)
Zilli, Louis Jean Baptiste (07/07/1934 - 25/02/2020)
Bombois, Amélie Nelly Adèle (10/09/1928 - 26/02/2020)
Baukens, Alina Jeannette (03/03/1931 - 27/02/2020)
Bechet, Roger (17/05/1928 - 03/03/2020)
Meert, Pierre (22/12/1926 - 03/03/2020)
van Koersveld, Dorothea Henriette Johanna (01/07/1934 - 06/03/2020)
Vander Auwera, Olga Flora (03/05/1932 - 07/03/2020)
Richard, Françoise Léonie (25/12/1939 - 08/03/2020)
Gargaro, Roberto (02/12/1968 - 08/03/2020)
Barnasse, Etienne Jean Ghislain (01/10/1947 - 13/03/2020)
Helsemans, Roger Léon André Vital (26/11/1941 - 14/03/2020)
De Schuytener, Albert Samuel (18/07/1929 - 16/03/2020)
Vanwilder, Alice Fernande Rosa (13/12/1930 - 18/03/2020)
De Crem, Christiane Ghislaine Marie Josephine (21/11/1928 - 20/03/2020)
Mota Santos, Natércia (17/02/1930 - 21/03/2020)
Schroders, Emmanuel (26/12/1928 - 23/03/2020)
Camby, Lucette Suzanne (14/05/1935 - 28/03/2020)
Vanbellinghen, Victor Henri Alphonse Ghislain (31/10/1957 - 28/03/2020)
Taminiau, André Victor Germain (06/07/1932 - 28/03/2020)
Horvath, André Charles (30/04/1944 - 29/03/2020)
Larroz, René Hector Lucien (02/02/1943 - 29/03/2020)
Bette, Michel Maurice (13/10/1933 - 29/03/2020)
Dewinter, Roger Jean Nestor (11/08/1926 - 30/03/2020)
Rigutto, Mario Attilio (21/09/1938 - 31/03/2020)

MARIAGES

Spano, Francesco et **Oliva**, Lina (14/02/2020)

Raquet, Benoît et **Coolens**, Virginie (21/02/2020)

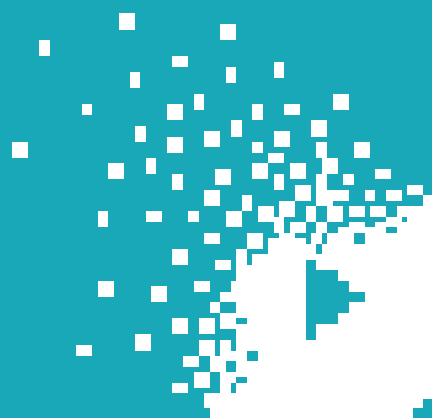

unimédia
EDITIONS | MULTIMEDIA

Est désormais **100%**
multimédia!

Vous désirez insérer une publicité dans cette brochure?

CONTACTEZ MOI !

Denis Lacroix

Gsm : 0497 53 63 44

E-mail : d.lacroix@uni-media.be



-  Rue Joba 9 – 4053 Embourg
Siège d'exploitation : Rue Edouard Baillon 1 Bte 5 – 6224 Fleurus
-  04 224 74 84 –  04 224 23 69
-  www.uni-media.be
-  UNImédia Editions Multimédia
-  Contact : Jean-Michel Delforge – info@uni-media.be

Tribune politique



Votre santé, notre priorité.

Le Collège, dans son ensemble, a suivi de près l'évolution de la crise sanitaire.

Limiter le nombre de cas de contamination, tel fut notre objectif depuis le début de cette crise.

Malgré le contexte, notre Administration n'a cessé de rester à votre service, tout en respectant certaines mesures afin de préserver la santé de notre personnel.

En tant qu'Echevine de la Santé, la question du port du masque m'a interpellée. Pour de nombreux virologues, le port du masque constitue une protection complémentaire aux mesures d'hygiène et au respect des distances de sécurité.

Partant de ce constat, le Collège a tenu à ce que chaque Tubizien reçoive un masque afin de préparer de manière optimale le déconfinement.

Pour ce qui est de la gestion des soins sur notre territoire, la cellule de planification d'urgence provinciale et M. le Gouverneur ont décidé de centraliser les urgences et les zones de tri COVID-19 dans trois hôpitaux du Brabant wallon. Ceux-ci ont pris en charge l'ensemble des patients admis aux urgences.

En ce qui concerne l'hôpital de Tubize, ce dernier a été momentanément fermé et son personnel a été appelé en renfort à Nivelles. La réouverture de l'hôpital est prévue dans les prochaines semaines. Les services des ambulances de la zone de secours n'ont, quant à eux, jamais cessé de fonctionner.

A aucun moment la situation ne fut hors de contrôle. Ceci est en grande partie le résultat des efforts journaliers du personnel médical, paramédical et de secours que nous souhaitons ici remercier.

Nous savons que la vie quotidienne ne sera plus comme avant et que nous devons faire des sacrifices pour la santé de tous. Ensemble, gardons les bons réflexes pour lutter contre le virus.

Pour la majorité EB Ecolo DÉFI

Sandra Dumonceau
Echevine de la Santé



La crise que nous vivons a affecté nos vies et celles de nos proches de façon brutale. Dans ce contexte, il faut souligner les nombreux efforts faits par nos concitoyens pour tenter de nous garantir des soins et l'accès à des services essentiels à notre bien-être.

Le RC a voulu contribuer à cette solidarité bien nécessaire en ces temps compliqués. Certains Conseillers communaux ont participé à l'action caritative « Origamis for life » (6750€ récoltés), d'autres ont aidé à la confection des masques en tissu délivrés par la Ville.

N'oubliez pas de prendre bien soin de vous. A bientôt.

Pour le groupe RC
Benoit Langendries

Jamais un(e) politicien(ne) n'a imaginé être confronté à une situation telle que celle que nous traversons. Face à l'impensable, vous vous êtes montrés à la hauteur!

La situation du personnel médical et paramédical a forcé l'admiration. Saluons celles et ceux qui, bravant le danger d'une contamination, ont continué à travailler avec talent! Le personnel des secteurs publics tout entier, celui chargé de la collecte des déchets, celui des grandes surfaces, nos commerçants... attirent notre regard avec une admiration et une reconnaissance que nous n'avons pas toujours eues à chaque instant par le passé. MERCI!

Pour le groupe MR
Pierre Pinte

Dossier spécial COVID-19

Depuis plusieurs semaines, nous faisons face ensemble à une situation exceptionnelle.

Chacun à notre niveau, nous tentons d'éviter la propagation du COVID-19.

Pour commencer ce dossier particulier, dans un souci de transparence et de considération de l'effort collectif fourni, **le Collège communal a souhaité s'adresser à vous.**

Cher(e)s concitoyen(ne)s.

La Cellule communale de crise, réunissant tous les acteurs concernés, se réunit régulièrement afin de permettre une évaluation de la situation et une adaptation optimale aux mesures décidées par les autorités fédérales et les entités fédérées.

L'administration communale et le CPAS de Tubize sont restés et restent joignables afin de demeurer au service des Tubiziens. Ils se préparent, au moment d'écrire cette lettre, à rouvrir progressivement l'accès aux citoyens avec beaucoup de précautions pour les agents et le public : maintenir le choix préférentiel pour les demandes par courriel, téléphone ou e-guichet, plexiglas, masques et gels hydro alcooliques pour les agents, analyses et adaptations particulières à chaque service, ...

Le numéro d'information de la Ville, le **02/391.39.99**, répond à beaucoup d'entre vous. Vous y posez des questions propres à votre situation, y déposez vos craintes, demandez et proposez de l'aide, souhaitez des masques ou y trouvez tout simplement un peu de réconfort.

Garder un lien avec le citoyen et l'informer au mieux a toujours été une préoccupation du Collège. La page Facebook de la Ville, son site internet, les panneaux alphanumériques et les valves communales sont monopolisés pour toute la communication en lien avec la situation. Nos 65 ans et plus ont également rapidement reçu un courrier postal bienveillant les redirigeant vers le numéro d'information.

Nous sommes tous impactés, chacun à notre niveau.

Certains ont été contraints de cesser leur activité. Nous pensons aux indépendants, commerçants, entrepreneurs, ... D'autres ne reçoivent plus la visite de leurs petits-enfants, souffrent d'isolement dans nos homes, télétravaillent en étant parents ou sont inquiets pour leurs proches, ... Sans oublier tous les travailleurs qui veillent à notre bien-être. Du personnel des commerces ouverts en passant par celui qui assure le ramassage des déchets ou encore les policiers et pompiers qui travaillent pour notre sécurité, sans oublier les travailleurs de première ligne qui veillent à notre santé ... que ferions-nous sans vous!

Le Collège communal souhaite remercier la solidarité des Tubiziens face à ces circonstances exceptionnelles. En plus de ses pensées sincères face à chaque situation individuelle difficile, il tenait absolument à démontrer concrètement son soutien.

Aujourd'hui, la santé est un souci partagé par chaque Tubizien.

Un masque en tissu protège les autres. C'est une précaution supplémentaire aux règles d'hygiène et de distances de sécurité qui doivent absolument continuer à être respectées. Mais plus nous serons à en porter, moins le virus pourra se propager. C'est pourquoi deux axes de travail ont rapidement été adoptés.

D'une part, 30 000 masques en tissu réutilisables et lavables à 60°C ont été achetés et offerts à chaque citoyen, à partir de 12 ans. Les consignes essentielles d'utilisation ont également été glissées dans l'enveloppe. Les agents, aidés des Conseillers communaux, se sont mobilisés pour réaliser la distribution dans vos boîtes aux lettres. Parce que, même si personne n'était préparé à faire face à une telle situation, notre personnel et nos représentants politiques mettent toute leur énergie au quotidien afin d'agir au mieux pour Tubize.

D'autre part, si les Tubiziens souhaitent davantage de masques en tissu, ils peuvent demander au 02/391.39.99 d'être ajoutés à la liste d'attente de notre **projet solidaire de masques par et pour les citoyens**. En effet, dans les coulisses, les habitants et services, comme l'AMO Plan J, Accueil et Vie ou la prison de Ittre, sont nombreux à confectionner des masques en tissu selon les recommandations du SPF Santé Publique. Nous les remercions sincèrement. Car, depuis le 15 avril, des centaines de masques ont déjà été réalisés, lavés à 90°C à la blanchisserie de la maison de repos du CPAS Les Bruyères sur Senne, protégés dans un sac hermétique et accompagnés d'un mode d'emploi. En fonction du stock disponible, chaque foyer peut recevoir gratuitement 2 masques.

En soutien à cet élan de générosité, la Ville a acheté du tissu, des machines à coudre, du fil et des rubans. Elle organise également toute la logistique et le transport pour faciliter au mieux le travail bénévole et éviter tout déplacement non essentiel.

Un appel à la mobilisation est régulièrement lancé. Talents en couture, dons de tissu, ... quelle que soit l'aide proposée les gens sont appelés à nous contacter.

Au regard de ces 2 projets, nous sommes convaincus qu'ensemble nous sommes plus forts. La solidarité est d'ailleurs une grande richesse de la Cité du Betchard.

La Ville organise aussi des distributions de masques aux infirmières, médecins, sages-femmes, kinésithérapeutes, dentistes, ... en fonction des stocks et consignes transmis par le fédéral. Nos trois maisons de repos et notre centre d'hébergement ont également été approvisionnés.

La Ville protège aussi son personnel. Dans la mesure du possible, le télétravail est préconisé en veillant à respecter les fonctions de chacun. Les mesures de distances de sécurité sont appliquées, les règles d'hygiène sont rappelées et le matériel adéquat mis à disposition (gel hydro alcoolique, gants, savon, masques, ...). Nous en profitons pour remercier l'ensemble du personnel pour son adaptation à la situation et surtout pour son engagement auprès des citoyens.

Les prochaines semaines ne seront toujours pas faciles. Nous en sommes bien conscients. C'est pourquoi, au moment de s'adresser à vous, le Collège travaille sur la matrice financière d'impact de la crise sur les finances de la Ville et de ses habitants afin de pouvoir proposer des mesures concrètes pour les commerçants, les indépendants, les associations culturelles, sportives et autres, mais aussi les citoyens.

Nous sommes tous suspendus aux lèvres des déclarations successives du Conseil National de Sécurité. Nous sommes tous en attente de pouvoir organiser l'avenir, celui de nos enfants, de notre travail, de notre santé, de nos vacances, de nos festivités, ... de nos vies. Mais dans cette situation sanitaire sans précédent, la santé doit rester notre premier moteur.

Le Collège communal dans son ensemble est à vos côtés, entend vos appels, votre émotion et travaille d'arrache-pied afin de vous soutenir au mieux face à cette situation exceptionnelle.

Continuez à prendre bien soin de vous et des autres.

COVID-19

Durant cette crise sans précédent, notre Bourgmestre et ses collègues du Collège communal, les services de l'administration communale, la Police et le CPAS sont restés et restent au service des citoyens. Afin de se protéger au mieux et de vous protéger, diverses mesures de prévention ont été prises : choix préférentiel pour le télétravail, distance de sécurité, savon, gel hydro alcoolique, masques pour le personnel, plexiglas, remplacement des essuies par des serviettes en papier, plan de désinfection des bâtiments, aménagement des espaces amenés à accueillir du public, aménagement des bureaux pour une meilleure circulation, affichage des consignes de sécurité, ...

Aujourd'hui, nous demandons aux citoyens de continuer à privilégier les démarches à distance par courriel, téléphone ou e-guichet. Si la démarche demande impérativement de se rendre sur place, prenez contact avec le service afin de connaître les modalités. Rendez-vous seul sur place. Porter une protection couvrant le nez et la bouche est obligatoire à partir de 12 ans dans les locaux de l'administration communale et du CPAS.

Au fil de ce dossier spécial COVID-19, vous pourrez suivre la vie de tous ces services, de leurs missions et de leurs agents. Entre les lignes, vous sentirez le souhait de rester en contact et d'aider les Tubiziens. Vous pourrez lire des expériences humaines, une envie d'être là pour vous, une créativité à toute épreuve pour répondre à vos demandes.

Au service Vie Citoyenne et Communication

Le numéro d'information de la Ville

Dès le vendredi 13 mars, un numéro d'informations, le 02/391.39.99, a été ouvert pour répondre aux questions de la population tubizienne. Trois agents s'y relaient de 9 h à 17 h.

Le volume d'appels démontre toute son utilité. Vous êtes en effet, en moyenne, 150 à les contacter chaque jour mais avec des pics allant jusqu'à 450 appels les lendemains de déclarations officielles, la veille des collectes de déchets, les jours qui ont suivi l'envoi du courrier du Collège communal adressé à nos aînés ou, encore, lors des diverses médiatisations de l'importance du port du masque. En un mois et demi, plus de 2200 appels y ont été traités. Vos questions sont très variées. Elles concernent l'application des mesures de confinement, telles que les déplacements et activités autorisés, l'ouverture des commerces, les démarches administratives, les collectes des déchets inBW, ... Vous nous contactez aujourd'hui en masse pour demander d'être inscrits sur la liste d'attente de notre projet solidaire de masques en tissu par et pour les citoyens.

La communication

Tous nos supports ont été mis à contribution pour communiquer avec vous tant sur les mesures liées au COVID-19 que sur le traitement des déchets ou encore les masques. La page Facebook officielle de la Ville et le site www.tubize.be ont été mis à jour très régulièrement.

Les panneaux alphanumériques diffusent un condensé de conseils et de numéros utiles.

Ces supports ont été complétés par un courrier adressé aux 65 ans et plus, soit plus de 4600 courriers, car tous ne sont pas connectés aux nouvelles technologies.

Les différentes communications ont également été affichées dans les valves communales dans chacune des 4 entités de notre Ville.

La presse a été informée régulièrement par nos communiqués de presse.

Et enfin, la parution du 1480 a été décalée afin de coller au mieux à l'actualité.

Les masques

A l'heure où la santé préoccupe chacun d'entre nous, 3 axes de travail ont été suivis en matière de masque :

- ▶ Plus de 35 000 masques ont été distribués aux professionnels de la santé. 19 800 masques ont été transmis aux Maisons de Repos tubiziennes ainsi qu'à l'institution Accueil et Vie. 15 250 masques ont été fournis aux professionnels de la santé (infirmières à domicile, kinésithérapeutes, médecins généralistes, dentistes, sages-femmes, ...).
- ▶ Dans les coulisses, les citoyens et services, comme l'AMO Plan J, Accueil et Vie et la prison d'Ittre, sont nombreux à vous confectionner des masques en tissu selon les recommandations du SPF Santé Publique. Voulant faire écho à la générosité de toutes ces petites abeilles et de toutes les institutions engagées, la Ville apporte son soutien en les guidant à travers des conseils et des tutoriels, en organisant tous les transports et la logistique mais également en leur fournissant du matériel. Un achat de tissu a été réalisé par la Ville mais beaucoup d'entre vous, souhaitant à votre manière participer à cette solidarité, font aussi des dons de tissu que la Ville lave et redistribue. Parce qu'ensemble nous sommes plus forts, on continue à compter sur vous ! Mobilisez vos proches, mobilisez-vous et contactez le 02/391.39.99.
- ▶ La Ville a acheté 30 000 masques réutilisables et lavables à 60°C et a déposé, dans les boîtes aux lettres, un masque pour chaque citoyen, dès 12 ans.

Au service Population/Etat civil

Ce service est habituellement ouvert tous les jours de la semaine au public et de nombreuses personnes s'y présentent quotidiennement pour obtenir différents services tels que le renouvellement de leur carte d'identité, la délivrance d'un passeport, d'un permis de conduire ou encore d'une composition de ménage. Le service Population traite également toutes les demandes de changement d'adresse ou de séjour. Il gère enfin l'ensemble des actes d'état civil comme par exemple les déclarations de mariages, de naissance ou de décès.

Durant le confinement, le service est resté accessible sur rendez-vous pour les dossiers urgents. Pour éviter tout déplacement inutile, le traitement à distance des demandes a été favorisé soit par téléphone ou par courriel. Les citoyens ont également été sensibilisés à l'utilisation de l'application « Mon Dossier » du SPF Intérieur qui permet de télécharger toute une série de documents tels que le certificat de résidence principale, de composition de ménage ou encore de cohabitation légale. Ces certificats électroniques ont la même valeur juridique que ceux délivrés par la Ville et les télécharger de chez soi évite dès lors un déplacement inutile.

En ce qui concerne les changements d'adresse, la procédure a été aménagée pour permettre les déclarations par courriel électronique moyennant la transmission d'une copie de la carte d'identité des personnes concernées. Si la Ville a dès lors pu enregistrer ces déclarations sans retard, les enquêtes de police qui permettent la validation de la procédure n'ont, pour leur part, pas pu être immédiatement menées. Vu la réorganisation des missions de police dans le cadre de la lutte contre la pandémie de COVID-19, seuls les dossiers urgents, pour lesquels les citoyens concernés risquaient de perdre un droit (à bénéficier de certaines allocations), ont, en effet, été traités immédiatement. Pour les autres, il n'y a pas lieu de s'inquiéter. Les enquêtes seront réalisées dans les prochaines semaines afin que les changements d'adresse puissent être définitivement inscrits dans les registres de la population.

Bien que le déconfinement soit en cours, les citoyens sont toujours invités à limiter leurs visites dans nos bureaux et, si les démarches ne peuvent vraiment pas être effectuées à distance, à s'y rendre seul. En continuant à privilégier le traitement des demandes à distance, notre souhait est de protéger les citoyens et nos agents mais aussi de continuer à veiller à la non-propagation du virus.

Au département Cadre de Vie

Dès le début du confinement, les courriers aux citoyens et la page du département sur le site de la Ville ont été adaptés afin d'informer les citoyens des modifications de fonctionnement des services Urbanisme et Environnement.

Une permanence téléphonique a été assurée en matinée pour répondre aux questions/demandes urgentes, avec un créneau horaire réservé aux questions relatives au logement et un autre à l'environnement. En effet, cette période a été malheureusement propice aux incivilités liées aux dépôts clandestins. Les questions moins urgentes ont été traitées par mail.

Tout a été mis en place pour permettre l'avancement des dossiers, même si les circonstances ont parfois impliqué certains retards.

Dans nos bibliothèques communales

Elles ont fermé leurs portes dès le samedi 14 mars. En conséquence, tous les livres empruntés ont été automatiquement prolongés et les amendes gelées le temps du confinement.

Mais leur page Facebook a été alimentée quotidiennement. Des lectures en ligne pour petits et grands, des audiolivres, des livres numériques gratuits vous ont été proposés, sans oublier des ateliers créatifs, des jeux littéraires, des critiques de romans et de films. Bref, tout ce qui pouvait vous permettre de vous documenter et de vous divertir à distance a été mis en place.

Nos bibliothécaires ont télétravaillé et répondu aux mails des lecteurs. Mais ils en ont aussi profité pour commander et mettre en place de nouveaux livres, trier, étiqueter, encoder et ranger les rayonnages. Le déconfinement pointant progressivement son nez, ils réfléchissent à vous revoir dans les meilleures conditions de sécurité sanitaire et préparent de prochaines activités.

Au sein de l'enseignement communal

Nos 3 écoles aussi ont dû s'adapter. Dès avant le confinement, les classes de neige et autres voyages ont été annulés et remboursés.

A la mi-mars, les cours ont été suspendus dans l'enseignement fondamental.

Depuis, l'ISBW assure l'accueil des élèves avant et après le temps scolaire et des garderies sont organisées par les enseignants pendant le temps scolaire et les vacances de printemps.

Des plateformes ont été mises à la disposition des élèves pour permettre un suivi et une adaptation pédagogique. Un lien social entre les équipes éducatives et leurs élèves est établi via divers

moyens (téléphone, capsules vidéos, pages Facebook, chaînes Youtube, ...).

Les travaux proposés sont facultatifs et aucune nouvelle matière n'est dispensée. Un état des lieux de chaque classe par les directions et équipes pédagogiques répertorie les élèves en difficulté d'apprentissage et permet d'adapter leur suivi pédagogique à distance (travaux de révision avec correctifs).

Pour donner à chacun les mêmes moyens, une collaboration avec une asbl est envisagée pour mettre à la disposition des écoles des ordinateurs portables reconditionnés.

Le Collège communal, le Pouvoir organisateur, les Directions et les équipes

éducatives et d'encadrement mettent tout en place pour assurer une continuité des apprentissages.

Et, au moment d'écrire ces mots, la réflexion visant une reprise des cours dans le respect des consignes de sécurité sanitaire transmises par la Fédération Wallonie Bruxelles doit avancer rapidement.

Quant à l'enseignement artistique, conformément aux directives du Conseil National de Sécurité, l'Académie François Daneels est fermée jusqu'au 30 juin 2020. Les cours en présentiel sont donc suspendus mais il a été conseillé aux professeurs de garder un lien pédagogique avec leurs élèves

Au département Travaux

S'il a été possible de proposer au personnel administratif de ce secteur de passer au télétravail, il n'en est pas de même pour le personnel ouvrier. Il était évident que les missions essentielles devaient se poursuivre.

Les membres de la section nettoyage ont été fortement sollicités pour assurer l'entretien des locaux communaux occupés avec encore plus d'efficacité et de méticulosité.

La section Voirie a bien évidemment continué à nettoyer les rues, vider les poubelles publiques, entretenir égouts et avaloirs, ...

La section Bâtiment a également procédé aux réparations urgentes, aux contrôles hebdomadaires des bâtiments, ...

Le personnel « Espaces Verts » a effectué ses missions essentielles, à savoir les inhumations, les entretiens indispensables, ...

Ces missions ont été exécutées à tour de rôle afin de permettre à chacun de prester un horaire partiel, mais tous étaient rappelables à tout moment.

Le télétravail a permis au service Etudes et Travaux d'assurer le suivi de la plupart de ses dossiers.

Afin d'anticiper le déconfinement progressif annoncé, après quelques semaines, le Collège communal a décidé la reprise de certaines missions non essentielles, à savoir les tâches indispensables au maintien en bon ordre des espaces publics, des bâtiments de la Ville et des activités administratives, ce dans le strict respect des distances de sécurité.

Ces mesures n'ont pas été évidentes à mettre en place, que ce soit en raison du manque d'espace dans les bureaux, ou de la proximité dans les véhicules transportant le personnel vers les chantiers.

Par ailleurs, la difficulté à trouver les matériaux nécessaires en raison de la fermeture des fournisseurs a entravé la réalisation de nombreux travaux. Mais à force de bonne volonté et d'imagination, des aménagements et des solutions ont été adoptés et des missions non essentielles ont pu reprendre : réparations ponctuelles de trottoirs ou de bâtiments, travaux de peinture, menuiserie en atelier, pose de signalisation routière et de potelets, tonte, taille des haies, préparation des parterres, entretien des cimetières.

Et parce qu'être au service du citoyen est le métier premier du service public, tous les services se sont aussi mobilisés dans la distribution de masques aux Tubiziens.

En effet, comme vous le savez, la Ville de Tubize a acheté 30.000 masques réutilisables et lavables à 60°C afin que chaque citoyen(ne) à partir de 12 ans puisse en recevoir un gratuitement. Ces masques sont en tissu 100% polypropylène 3 couches. Ils ont été analysés par un centre européen de sciences physiques et de technologie.

Vu l'ampleur de la tâche, l'ensemble des services de l'administration, le personnel des écoles communales et de l'académie, les membres du Collège et certains Conseillers communaux se sont mobilisés activement pour agir au plus vite pour les citoyens. Parce que c'est ensemble que nous luttons au mieux contre la propagation du virus. **Nous remercions chacun d'entre eux pour leur élan de solidarité en ces temps difficiles.**

Tubize a été découpé en 34 quartiers et chaque quartier a été attribué à une équipe.

Lors de la première phase, chaque équipe a reçu les étiquettes autocollantes des adresses de son quartier, les courriers adressés par le Collège aux citoyens, de grandes et petites enveloppes et le nombre de masques nécessaire. La mise sous pli s'est faite dans la bonne humeur car cela a été l'occasion de se revoir en cette période où le télétravail est priorisé.

Vendredi 8 mai a eu lieu la deuxième phase c'est-à-dire la distribution des masques dans vos boîtes aux lettres. A cette occasion, nous avons pu entendre le plaisir d'être collègues, de rendre service, de retravailler physiquement ensemble, de soutenir la Ville et ses citoyens. Encore merci à tous.

A chaque étape, le respect des mesures d'hygiène et des distances de sécurité ont été organisés. Et, depuis, toutes les questions ou erreurs en lien avec cette distribution sont traitées au numéro d'information de la Ville dans les plus brefs délais.

Via les réseaux sociaux, le numéro d'information de la Ville, par courriel, vous avez été nombreux à nous transmettre des messages chaleureux, des remerciements sincères. Notre personnel y a été très sensible. Car il est important aussi pour eux d'entendre la reconnaissance de leur implication.



Et pendant ce temps, à la Maison de Repos du CPAS Les Bruyères sur Senne

Le mardi 10 mars, alors que le virus avait tissé sur le pays les premiers fils encore peu visibles de sa toile, en concertation avec le médecin coordinateur, le Docteur Kivits, la décision de fermer les portes extérieures de la Maison de Repos était prise sur base des principes de prudence et de précaution.

Cette décision a suscité l'intérêt des journalistes et notre MRS a fait, ce jour-là, les gros titres du journal télévisé dès 13 heures. Cet épisode a créé un petit soubresaut d'animation.

En dehors de la fermeture matérielle des portes extérieures, les résidents ont continué à bénéficier de tous les services de la maison de repos en toute liberté.

Ainsi, fin mars, nos résidents ont fêté le 103^e anniversaire de Fernande en toute discrétion, intimité et distanciation. Avec le port du masque pour le personnel, la fête a pris un petit air de carnaval à l'heure où toutes les festivités avaient été annulées.

A chaque instant, le CPAS a pu compter sur la proactivité et la flexibilité des équipes pour qu'une attention particulière soit portée au moral des résidents : des moyens de télécommunication ont été rapidement mis en place et des activités diverses ont été organisées les week-end afin de parer à l'absence des visites.

Dans le lot des bonnes surprises, les résidents se souviendront certainement des délicieuses gaufres et jolies jonquilles livrées par le Palais royal.

Un peu comme ce village d'irréductibles gaulois, nos résidents – par on ne sait quelle potion magique – ont ignoré l'envahisseur et la morosité ambiante. Ils nous ont épatés régulièrement par leur force et ont plus d'une fois... réchauffé nos cœurs.

«Ça ira mieux demain» nous ont-ils vigoureusement chanté en chœur pour répondre au défi «positive attitude» lancé par Annie Cordy et d'autres artistes. Quel bonheur cette vidéo!!!

Ces longues semaines ont mis nos émotions à rude épreuve, telles un parcours de montagnes russes. Vos petits mots, les dessins des enfants, vos chocolats et autres attentions ont eu l'effet d'atténuer les sentiments difficiles.

Le bonheur se multiplie quand on le partage. On s'en souviendra.



A la Zone de Police

Tous les policiers de la Zone Ouest Brabant wallon ont été mobilisés pour faire respecter les mesures édictées par le Gouvernement fédéral.

Notre seul but est et a été de «SAUVER DES VIES» en faisant appliquer les règles de distanciation, de rassemblement et de déplacement.

Pour ce faire, une dizaine de policiers ont rejoint les patrouilles habituelles sur le terrain.

Des contrôles sur la circulation des personnes et les rassemblements dans les lieux publics ont été organisés.

Et, malheureusement, certains citoyens n'ont pas respecté les consignes de sécurité. La Zone de Police a été amenée à dresser 604 procès-verbaux pour des déplacements non essentiels et des rassemblements.

Mais la très grande majorité de la population a respecté et respecte parfaitement les règles, comprend les mesures et les raisons de notre mission. Nous les remercions grandement.

Car votre sécurité est notre seule préoccupation!



Au CPAS

Comme en de nombreux endroits, nous avons pu compter sur des héros du quotidien, comme vous, comme nous, comme eux... tous ces membres du personnel qui ont pensé, réfléchi et agi – parfois la peur au ventre – pour apporter leur contribution sous le couvert des valeurs de solidarité et d'engagement, pour respecter la sécurité du plus grand nombre en répondant aux nécessités de la crise et en mettant de côté l'impact personnel de la pandémie dans nos représentations respectives. Accomplir les missions du CPAS tout en respectant la santé des bénéficiaires et celle de nos agents, là était tout le défi.

Ainsi, au service Social une petite équipe s'est relayée chaque jour pendant plusieurs semaines pour permettre aux collègues, avec charge d'enfants, de travailler depuis la maison. L'Épicerie sociale, quant à elle, est restée accessible sur rendez-vous dans les mêmes horaires que le CPAS. 20 familles y ont eu accès à des colis gratuits. En parallèle, le nombre de repas cuisinés dans la cuisine centrale et distribués a fortement augmenté. En moyenne, 83 repas sont distribués les jours de semaine, 60 repas le samedi et 60 le dimanche. Des colis alimentaires ont également été donnés en partenariat avec le Service Entraide. À l'heure actuelle, 115 personnes ont reçu un colis. Le CPAS a également dépanné le Service Entraide en livrant des colis pour 26 personnes. En ces temps difficiles, il est capital de permettre aux personnes en situation de précarité de pouvoir s'alimenter correctement.

Les services de la petite Enfance du CPAS ont maintenu l'accueil des enfants et sa qualité, malgré la réduction drastique des présences à un moment où les plus jeunes étaient déjà identifiés comme un vecteur important de propagation du virus.

Le pôle « Personnes âgées » du service Social, très investi depuis le début de la crise, a pu compter sur des chauffeurs bénévoles du service de Taxi social « Mobitwin » pour la réalisation de petites emplettes au profit des personnes âgées et/ou isolées. Il est primordial que les aînés soient suivis de manière encore plus attentive et plus personnalisée que d'habitude.

À côté des services qui sont restés au front, plusieurs services, tels que notre restaurant pédagogique « Parfums du Monde » ou le service d'Accueil social à la ferme « Vaches et Bourrache » ont dû cesser leur activité avec impact tantôt sur la vie sociale des habitués tantôt sur une relation d'aide et de confiance en plein essor.

D'autres services, comme le tout nouveau service d'Intégration sociale, ont pu s'adapter et proposer des activités/animations à distance. Malgré les mesures strictes de confinement qui ont mis en suspens ses activités, garder le lien et accompagner les participants dans cette situation exceptionnelle fut une priorité du service d'Intégration sociale. C'est pourquoi, en collaboration avec l'asbl Article 27, un kit créatif a été déposé chez chaque participant. Les défis proposés chaque jour sont multiples et variés : artistiques, culinaires, écriture, ... Un groupe privé a aussi été créé via un réseau social. Par téléphone mais aussi via des vidéos conférence, tout a été mis en œuvre pour un seul et même objectif : rester en contact !

Les services administratifs – sans qui toutes les actions visibles de notre CPAS ne pourraient être menées – se sont organisés pour rester disponibles et soutenant pour les services de premières lignes. Ils ont veillé à la continuité des



affaires courantes, aux tâches importantes et urgentes. Les services techniques et de nettoyage ont, de leur côté, contribué aux travaux urgents et tâches actuellement indispensables d'hygiène et de sécurité.

Il est remarquable de constater tous les efforts qui ont été fournis dans des conditions difficiles et parfois dramatiques comme la perte d'un parent.

Nous avons le réconfort de constater que ces efforts ont été largement reconnus. Le CPAS a reçu beaucoup de marques de sympathie : des petits mots, des dons (masques en tissu, matériel de protection, ...) mais aussi de l'aide, du soutien et de la reconnaissance à travers différentes attentions pour le personnel.

Des efforts pour la continuité des services ont également été consentis par des personnes en réinsertion sociale ou socio-professionnelle, des personnes jusque-là exclues du système.

La réalité quotidienne et cette crise démontrent à quel point personne n'est à l'abri d'être moins nanti d'un jour à l'autre.

Notre mission légale est de permettre de mener une vie conforme à la dignité humaine et d'assurer l'aide sociale. De notre avis, ces missions ont une nouvelle fois démontré tout leur sens. Ce sens qui nous motive à poursuivre nos efforts et qui, nous l'espérons, a pris plus d'espace dans nos vies déconnectées de l'essentiel.



Informier au mieux vos représentants a également été l'objectif du Collège

En devenant Bourgmestre, on n'imagine jamais devoir un jour gérer une crise d'une telle ampleur.

De nombreuses décisions ont dû être prises dans l'urgence. Malgré le peu de temps dont nous disposons pour les prendre, notre Bourgmestre et ses collègues du Collège communal ont étudié l'impact de chacune d'entre elles.

Depuis le 13 mars dernier, tous les Conseils communaux sont suspendus jusqu'à nouvel ordre. Notre Bourgmestre a toutefois jugé nécessaire, par respect pour leur fonction, d'inviter tous les membres du Conseil communal à participer à une séance d'informations consacrée à la gestion de la crise sanitaire en présence de la Cellule communale de sécurité.

Le 22 mars dernier, c'est non sans émotion, que Michel Januth a donc retracé toutes les décisions prises et donné tous les éléments nécessaires permettant aux Conseillers communaux de mieux percevoir la situation exceptionnelle dans laquelle nous nous trouvons et la masse de travail fournie par chacun pour agir dans le meilleur intérêt des Tubiziens, ce malgré les circonstances.

Durant ces échanges, toutes les questions ont pu être abordées sans tabou.

Cet exercice, qui fut bénéfique pour tous, a pu être réalisé grâce au travail du Collège communal, des membres de la Cellule communale de crise et de l'administration communale.

Mesures de distanciation sociale obligent, cette réunion fut organisée par vidéo conférence en présence de plus de 40 participants. Une première dans l'histoire de notre Ville! Nous pouvons en être fiers!!

Depuis quelques semaines, le MR et le cdH de Tubize ont annoncé apporter leur soutien aux mesures prises par la Majorité. En ces temps de crise, ce soutien est précieux. Merci à eux.

Commerces, indépendants et petites entreprises

Depuis le 18 mars dernier, des mesures strictes de confinement ont été imposées à l'ensemble des citoyens.

Et, le secteur économique n'a pas été épargné. C'est pourquoi, dès le lendemain des mesures prises par le Gouvernement fédéral, avec la collaboration d'une des deux associations des commerçants de Tubize, l'ICT, un site dédié aux indépendants a été mis en place à l'échelon communal. Il est ouvert à tous les commerçants et accessible via le lien #Soutenonslecommercedeproxitubizien.

Afin de compenser les pertes occasionnées par le confinement, le Gouvernement wallon a adopté des mesures de soutien aux commerces, aux indépendants et aux petites entreprises locales, à l'exception du secteur de l'alimentation, des pharmacies et des librairies.

Au niveau local, le Collège communal veillera à ce que les aides financières accordées aux commerçants pour les soutenir soient scrupuleusement suivies durant cette période difficile.

Contacts

ICT : Indépendants et Commerçants Tubiziens
02/468.04.14
i.c.t-2019@hotmail.com

ACAT : Association des Commerçants et Artisans Tubiziens
acat.asbl@outlook.be

SUR PRÉSENTATION DE CE GUIDE , UNE REMISE DE 5% VOUS SERA ACCORDÉE SUR VOTRE DEVIS

DE COSTER D. ET FILS

SPRL

ENTREPRISE AGRÉÉE ET AFFILIÉE CSTC

TOITURE DE A à Z / CHARPENTE / PLATEFORME / CHEMINÉE / ROOFING / PAVAGE



Appelez-nous

0475 27 73 03

TOITURE

SANITAIRE

DÉBOUCHAGE / CAMÉRA / DÉTECTION D'ODEUR



DE COSTER D

RUE D'ITTRE, 17 - 1480 TUBIZE - TÉL. 02 355 03 59
WWW.DE-COSTER.BE - de_costerd@skynet.be



IMMOBILIERE
SPAGNOLO & MANOUVRIER
INMGROUP.BE

Nous sommes LÀ
POUR UNE ESTIMATION GRATUITE

087 21 99 08

VOUS VOLEZ VENDRE OU LOUER VOTRE BIEN ?
HONNÊTES TUBIZE BELGIQUE

AVANÇONS
ENSEMBLE
EN CONFIANCE

VOUS VOLEZ
VENDRE OU LOUER
VOTRE BIEN ?

/INMGROUP

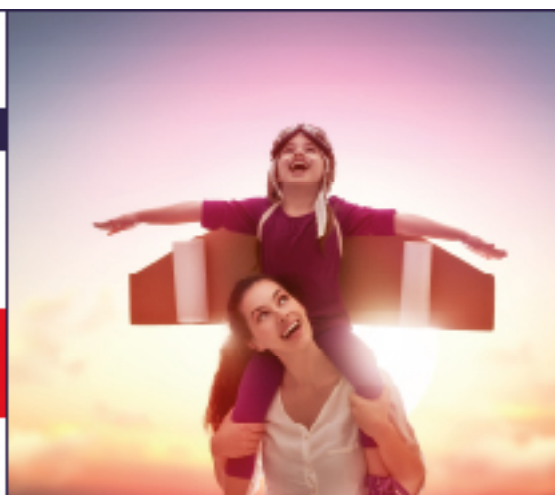

Pépinière

Les jardins Idée o

www.idee-o.be



19b, Chaussée de Nivelles • 1461 Haut-Ittre • TÉL. 02 366 42 34 • info@idee-o.be

Traitement des déchets

Aujourd'hui, à l'heure de boucler cette édition, nous sommes heureux de la reprise de toutes les collectes selon le calendrier établi.

Le recyparc de l'inBW est également à nouveau accessible. Bien entendu, des mesures de sécurité ont été prises par l'inBW pour permettre cette ouverture et doivent être respectées, à savoir : choix des matières autorisées, maximum 2 m³ par passage, maximum 2 personnes à bord de chaque véhicule avec masque obligatoire, respect des distances de sécurité.

Pour rappel, voici les consignes essentielles à respecter en matière de déchets. Nous comptons sur vous!



Collectes des déchets résiduels et organiques :

Comme la collecte des PMC, ces deux collectes ont été maintenues en priorité dès le début de la crise. Nous en profitons pour vous rappeler quelques recommandations importantes :

- ▶ Utilisez un sac poubelle réglementaire;
- ▶ Fermez correctement votre sac;
- ▶ Ne déposez pas de sac dépassant 15 kg;
- ▶ Veillez à sortir votre sac le matin du jour de la collecte **avant 06h ou au plus tôt la veille au soir, après 20h**, du jour prévu pour l'enlèvement des ordures ménagères brutes. **Il est toléré de les déposer la veille au soir, à partir de 18 heures (sauf en cas de pluie)**;
- ▶ Placez vos sacs devant votre domicile en vous assurant qu'ils ne gênent pas le passage de piétons, de véhicules ou autres.

Collecte papiers/cartons :

Malgré la crise sanitaire exceptionnelle que nous traversons, le 5 mai, la collecte papiers/cartons a été rétablie au grand soulagement de tous.

Voici quelques conseils pratiques pour le conditionnement de vos papiers/cartons afin qu'ils prennent le moins de place possible et ne s'envolent pas :

- ▶ **Dépliez vos papiers/cartons ;**
- ▶ **Attachez-les avec une ficelle ou glissez-les dans une boîte** en carton résistante et fermée;
- ▶ Veillez à ce que votre caisse ou votre pile n'excède pas 15 kg;
- ▶ N'oubliez pas d'enlever les films en plastique qui entourent vos magazines et brochures car ils entravent le processus de recyclage;
- ▶ Il vous est également possible de commander un conteneur spécifique standard en plastique de 240 litres auprès de l'in BW. Celui-ci coûte 40€. Plus d'infos via www.inbw.be/papiers-cartons.

Les publicités ne vous intéressent pas? Collez un avis « Pub non merci » sur votre boîte aux lettres. Ils sont disponibles auprès des services communaux (service Population, Bibliothèques et service Environnement) ou inscrivez-vous sur la liste Robinson via www.robinsonlist.be.

Vous pouvez également limiter votre consommation de papier en imprimant en recto-verso, en réutilisant le verso de feuilles usagées pour vos brouillons, et en évitant d'imprimer vos courriels.



Collecte des déchets verts :

Cette collecte a été maintenue malgré les circonstances. Depuis cette année, elle a lieu un lundi sur deux sur toute l'entité. Mais, attention, les déchets sont ramassés uniquement s'ils respectent ces consignes :

- ▶ Les déchets verts acceptés sont les déchets de jardin : tonte de pelouse, taille de haie, feuilles, fleurs, branchages;
- ▶ Ils peuvent être sortis à partir de 20 h la veille et au plus tard avant 6 h le jour de collecte;
- ▶ Ils doivent être placés de manière visible en bord de voirie;
- ▶ Ils doivent être présentés à la collecte SOIT dans un contenant en **plastique rigide** (qui sera vidé par le collecteur puis placé sur le trottoir) SOIT **dans un sac en papier kraft à l'effigie de la Ville** (qui sera ramassé dans son intégralité). Ces sacs sont en vente aux Carrefours Market (rue de la Déportation et Côté Senne), au Delhaize (rue de la Déportation), à l'Intermarché (rue R. Pieret), au Louis Delhaize (chaussée d'Enghien), à la boucherie Freddy (chaussée d'Hondzocht) et à la station Q3 (rue de Mons). **Les sacs en plastique, big bags ou sacs à arceaux ne sont pas enlevés car ils sont plus difficiles à manipuler;**
- ▶ Il est également possible de réaliser des fagots de branchages. Ils ne peuvent excéder un diamètre de 15 cm et une longueur de 1 mètre. Les fagots doivent être liés à l'aide de corde de chanvre, de sisal ou de toute autre matière naturelle (pas de plastique ni de métal);
- ▶ Le volume maximum autorisé par ménage et par ramassage est de 2 m³ tous déchets verts confondus;
- ▶ Chaque sac, contenant ou fagot ne doit pas excéder **15 kg**.

Si vous ne possédez pas le calendrier 2020 de l'inBW, celui-ci est disponible gratuitement à l'Hôtel de Ville, Grand Place 1 - 1480 Tubize, ou via <https://www.inbw.be/calendriers>.

Dans le cadre des mesures visant à éviter la propagation du COVID-19, les rassemblements sont actuellement interdits. En ce moment, une page 'Agenda' ne trouve donc pas son sens.

Par ailleurs, à l'heure d'imprimer cette publication, nous ne connaissons pas encore les décisions du Conseil national de Sécurité dans le cadre de l'organisation d'activités d'été pour vos enfants. Notre traditionnel encart « Cet été à Tubize » vous présentant les activités et stages sur l'entité ne pourra donc pas être inséré dans le bulletin communal cette année.

Toutefois, afin de vous permettre de vous renseigner sur l'évolution de la situation en la matière et les possibilités de chaque organisateur, vous trouverez ci-dessous les coordonnées des divers opérateurs de stages.

MAISON DES JEUNES L'ANTISTATIC

Rue de la Croix Rouge 66
1480 Tubize
02/355.64.35
0475/57.80.88
www.mjantistatic.be



GYM CLUB ATHENA

0477/97.95.34
www.gymclubathena.com
gymclubathena@gmail.com



RDI TUBIZE

Allée des Sports 5
1480 Tubize
02/355.16.06
info@rdi-tubize.be
Facebook : RDI Stages



LA FABRIQUE DE SOI

Rue de Mons 55
1480 Tubize
02/355.04.76
www.calbw.be/fabrique-de-soi
lafabriquedesoi@laicite.net



AMO PLAN J

Rue Francisco Ferrer 24
1480 Tubize
02/355.26.67 (Fax : 02.355.26.63)
www.planj.be
info@planj.be



CESAM NATURE

067/33.00.15
www.cesam-nature.com
info@cesam-nature.com



MAISON SURPRISE

Rue du Château 22
1480 Tubize
02/355.30.71
pascale.vanhoemysen@solidaris.be



CEDEF

02/390.05.10 ou 02/355.02.50
cedef@hotmail.be



LES P'TITS MOMES EN VACANCES

0478/54.18.95
www.lesptitsmomesenvacances.com
lesptitsmomesenvacances@gmail.com
Facebook : Les p'tits mômes en vacances



CRAZY CIRCUS

067/85 17 31
0473/70 39 64
www.crazycircus.be
contact@crazycircus.be



PING ATTITUDE

0471/51.58.93
www.ping-attitude.com
ping.attitude@gmail.com
Facebook : Ping Attitude



SPORT & EDUCATION

0496/30.56.28
www.sporteducation.be
info@sporteducation.be



CREASPORT PARADISE

0472/52.97.53
creasport.paradise@gmail.com
www.creasport-paradise.be



ISBW

081/86.17.25
plaines@isbw.be
www.isbw.be



ELECTRO DEMARET

Vente – Installation – Dépannage
Toutes marques

Travail effectué par
le patron depuis 27 ans

Exellent

Votre spécialiste, toujours proche

Venez découvrir nos
conditions batibouw
Bosch et Siemens



BATIBOUW



BOSCH SIEMENS

Rue de Mons 31 – 1480 Tubize | 02 355 96 03 | electrodemaret@gmail.com

Le service le plus complet du marché



PUBLICATION SUR
DIVERS MEDIAS



PHOTOS HDR



CREATION DE PLANS
3D



VISITE VIRTUELLE



RETOUCHE
PHOTOS



NETTOYAGE
PHOTOS



VENTE AVEC
OU SANS PANNEAU



SIMULATION DE
TRAVAUX



MISE A DISPOSITION
D'UN CAMION



RAPPORT MENSUEL

Evaluation gratuite de votre bien
sans engagement

Contactez-nous !



Select Immo SCRL
Rue des forges 287, 1480 Tubize
02 390 00 00 - www.selectimmo.be

**SELECT
IMMO**

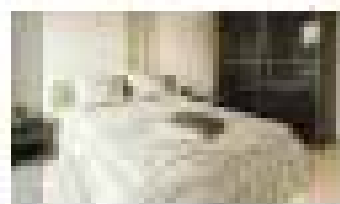
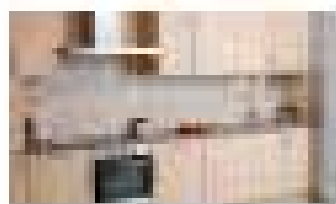

**LIÉGEOIS-VOUS SURVEILLERIEZ BIENTÔT DE CÔTÉ DE VOS
PAGES D'IMMOBILIERE EN LIGNE ET SURVEILLERIEZ.**

À seulement 8 kilomètres de la gare de Tubize, une maison
idéale à la fois moderne et classique. Cette maison moderne est
spacieuse, lumineuse et offre une vue sur la ville de Tubize.

NE PAS MANQUER CETTE OPPORTUNITÉ !

**Maison 3 chambres
154 m² avec garage**

à 275.000€

hors taxes

WWW.DELZELLE.BE
0495 32 00 26

**MAISONS NEUVES
À VENDRE**